

ZONA HÚMEDA HISTORIA Y REALIDAD DEL PARAJE DEL PARQUE NATURAL DE LA SIERRA DE ESPADÁN

El pantano de Chóvar, un emblemático y bello enclave ubicado en el Paraje Natural de la Sierra de Espadán.

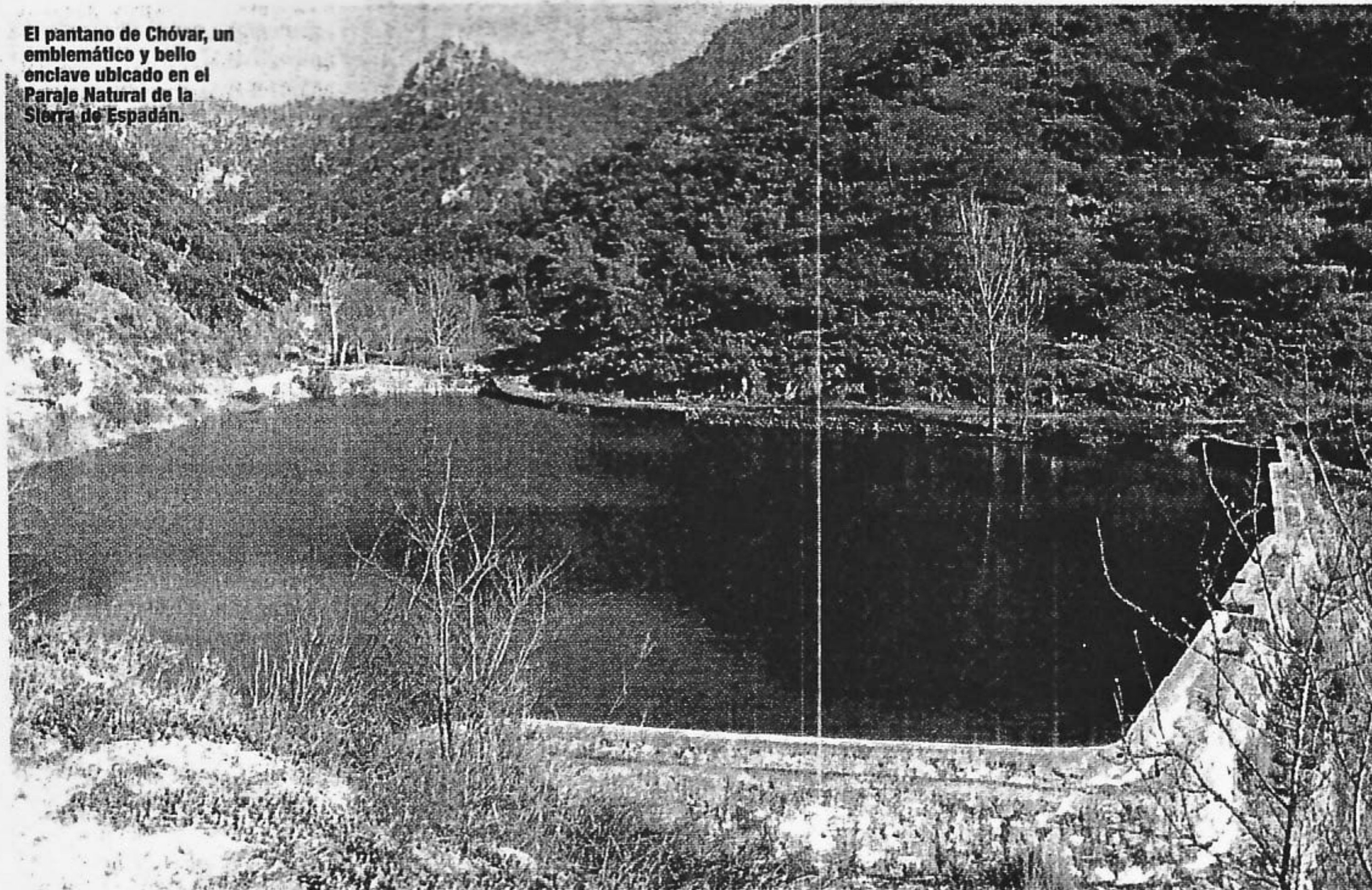

El pantano de CHÓVAR

El Pantano de Chóvar forma parte de un complejo y antiquísimo sistema de regadío, cuanto menos de origen árabe, pues conserva la red de riego del Barranco del Ajuez, estructura anterior al S. XVI. Dataciones a parte, se trata de una importantísima obra de ingeniería local digna de formar parte de nuestro Patrimonio Histórico

J. Martí Coronado ■ CHÓVAR
FOTOS: J. MARTÍ

Contiguo al pueblo de Chóvar se halla el Pantano de Chóvar o de Ajuez, en la Partida del Ajuez. Se construyó con la obvia finalidad de atrapar y retener las escasas aguas provenientes de las torrenteras de las montañas circundantes y de algunas fuentes de la zona, aprovechando la gran «acequia» que supone el Barranco del Ajuez.

El antiquísimo sistema de regadío local, está constituido por tres barrancos: Carbón, Bellota y Ajuez, cada uno con un sistema diferenciado. El Pantano tiene una capacidad aproximada de 30.000 m³, aunque en la ac-

tualidad y debido a unas grietas aparecidas hace años en la estructura de la presa, pierde buena parte de su contenido.

La presa, un importante muro de contención, presenta al menos tres ampliaciones, la última data de 1920. Posteriormente tras la guerra civil, se hicieron trabajos de reconstrucción, en sus proximidades aún se encuentra una calera utilizada para obtener la cal para realizar estos trabajos. Esta presa descansa sobre estructuras antiguas, originariamente sin contrafuertes y con reboadero, pasando de una altura de 6,5 m. a la actual de 11,5 m. Los contrafuertes añadidos en la primera ampliación podrían ser del s. XIV, de ser así tendría esta construcción origen árabe, aunque esto resulta difícil de corroborar sin las oportunas prospecciones.

Es ésta una construcción que se tiene por origen árabe y aunque originariamente cabe la posibilidad de que así sea, es importante resaltar que no es citada por Madoz (1846-1850), ni tampoco por Carreres (1793), Mundina (1873) o el mismo Cavanilles (1795), en sus importantes obras descriptivas de nuestras tierras. En este sentido, y como resultado de mi labor de investigación en torno a la Historia de Chóvar, puedo

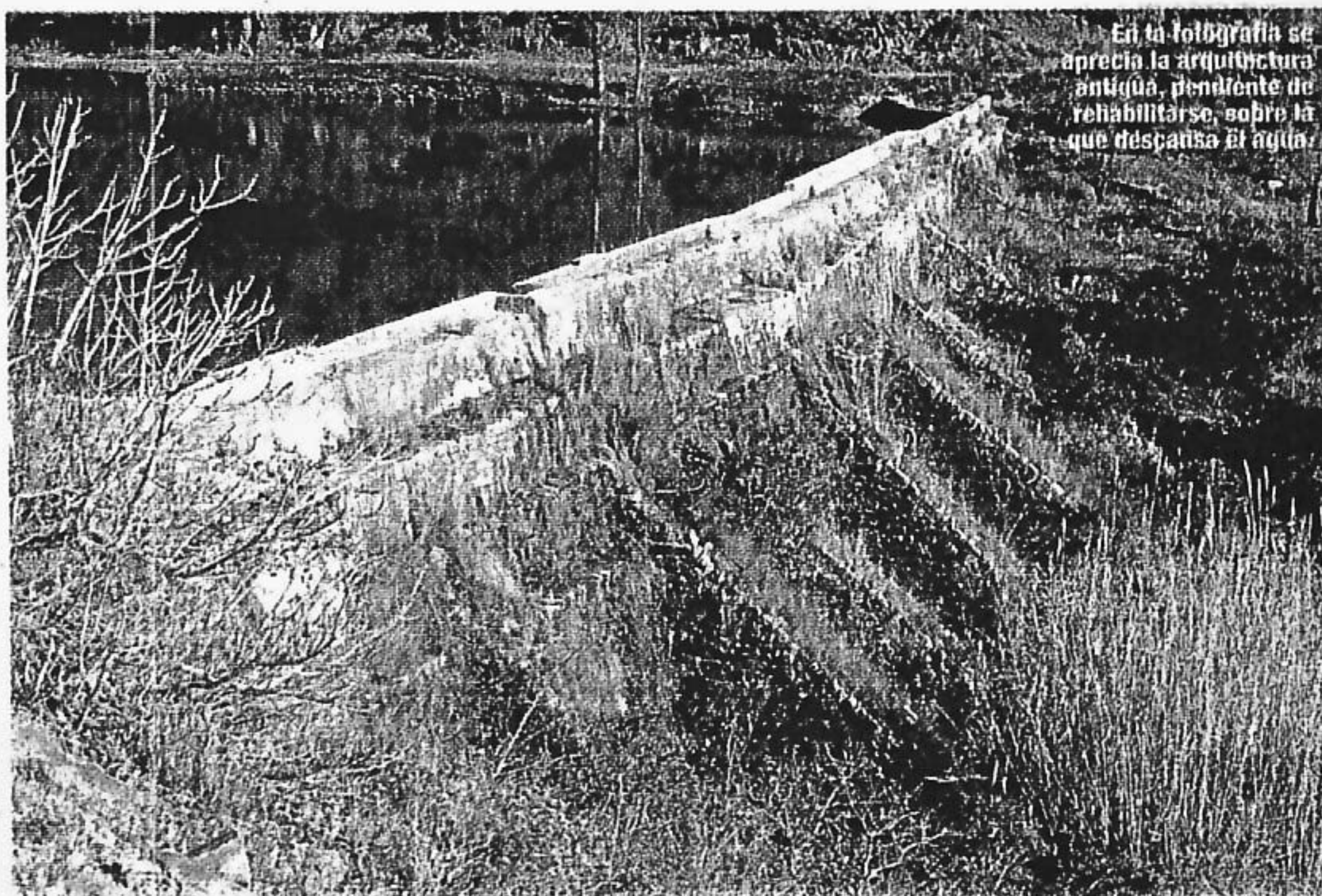

En la fotografía se aprecia la arquitectura antigua, pendiente de rehabilitarse, sobre la que descansa el agua.

añadir que (hasta la fecha) la primera descripción del Pantano de Chóvar, la he encontrado en un documento fechado el 13 de Julio de 1876. En este se indica la localización exacta de la presa que coincide con la actual y sus dimensiones: Tenía una longitud de 55,52 m., formando un ángulo en el centro, el lado mayor del muro, y 7 m. el lado menor. La profundidad en el extremo poniente era de 5,50 m.,

el de levante 2 m. y en el centro 6,50 m. Tras la presa, una acequia se encarga de llevar el agua a la balsa de distribución, de donde parte un entramado de complejos canales que sirven para dar riego a las huertas.

Importante el reseñar que en esta red de riego del Barranco del Ajuez, además del Pantano de Chóvar, podemos observar construcciones también ligadas a la época de civilización mu-

sulmana. Se trata de un shaduf y una cenia, ésta última por las características arcadas existentes en su interior, cabría datarla entre los siglos XV y XVI.

Sistema de regadío árabe

Podríamos decir al respecto de Chóvar y su sistema de regadío local que, con toda seguridad, fue introducido en nuestro término por los musulmanes, durante el dilatado período de dominación islámica caracterizado por una renovada intensificación agraria y una mejora en la productividad. Estableciendo así una cultura que ha pervivido durante siglos.

La antigüedad del regadío islámico de Chóvar, está corroborada en un proceso por asesinato, del año 1357: «...Die Martis qua computabatur octavo idus junij anno Domini millesimo trecentesimo quinquagesimo septimo...» «...Diven-dres primer passat en hora de la çala de mig dia li forem posats clams de paraula per Fatom muller de Monim Xecli, sarrahino del dit Loch de Xova, que li havia mort lo dit Monim marit seu en lo Riu del Carvor sobre L'ACUT veyll terme del dit Castell, e, Loch de Xova...»

El Pantano de Chóvar, declarado Zona Humeda, es elemento fundamental en la red de riego del Barranco de Ajuez. Si bien en los últimos años el agua ha sido escasa debido a la sequía y a los desperfectos de la presa, por ello sólo se distribuye los domingos, recibiendo las parcelas de huerta cada vez me-

nos minutos de agua.

Este tipo de regadío, semejante al método sirio de unión del agua a la tierra y la distribución del agua por unidades de tiempo según rotaciones prescritas, tiene su origen en la Edad Media. Para medir la dosis de agua correspondiente a cada parcela, en Chóvar se utiliza «el puchero», un curioso artilugio que es la versión moderna del antiguo reloj de agua árabe.